

Organo d'informazione interna dell'Unione Pensionati Gruppo UniCredit  
Sicilia Orientale e Calabria

Sede: Corso Sicilia, 8 – 95131 – Catania – telef.0959521977

Redattori: Ninì Renzo Pappa, Pasquale Alessandro, Antonino Magrì, Michele Pitrone

Periodico redatto stampato e distribuito in proprio, gratuitamente ed esclusivamente, al personale in quiescenza

## NATALE 2016 A CATANIA



Anche nello scorso dicembre 2016, presso i locali del nostro sodalizio, i soci si sono incontrati per il tradizionale scambio degli auguri. La riunione è stata allietata dal socio Osvaldo Vivirito che, al pianoforte, ha intonato alcuni canti natalizi non disdegnando l'esecuzione di brani musicali più.....prosaici. Nel frattempo è stato servito un piccolo rinfresco, onorato da tutti i presenti che, infine, hanno brindato alle prossime Feste Natalizie e all'arrivo del 2017.

## NATALE 2016 A MESSINA



E' riuscito veramente simpatico l'incontro del 15 dicembre in occasione della consegna degli omaggi di fine anno. Abbiamo trovato qualche difficoltà nella scelta della foto perché eravamo di più (qualcuno è andato via prima, altri sono venuti dopo) ed allora abbiamo optato per questa che, tra l'altro, oltre al nostro Presidente che ringraziamo per aver partecipato, evidenzia anche la presenza di alcune rappresentanti del gentil sesso, il che ha dato una nota particolare all'incontro.

**AL PROSSIMO DICEMBRE.**



## LA SICILIA ARAGONESE *di Pasquale Alessandro*



La dominazione aragonese in Sicilia inizia nel 1282 con l'occupazione di Palermo da parte di Pietro III e termina nel 1516 con la morte di Ferdinando II. La conquista della Sicilia non fu frutto di azione militare bensì diplomatica, in quanto per governare Pietro III d'Aragona aveva bisogno dell'apporto dei baroni che lo avevano sponsorizzato, dopo la cacciata degli Angioini con i Vespri siciliani. Ad essi, con rassicuranti contatti, aveva promesso il ripristino delle leggi del tempo di Guglielmo I e a mantenere distinte le corone di Aragona e di Sicilia, per garantire l'autonomia di quest'ultima. La dominazione aragonese mantenne l'assolutismo

monarchico introdotto da Federico di Svevia, ma un ruolo fondamentale nel limitare l'assolutismo monarchico l'ebbe il parlamento, che era diviso in tre parti, quella che rappresentava la città, i militari e gli ecclesiastici. Il re non poteva dichiarare guerra o prendere decisioni in ambito economico, politico o altro senza l'approvazione del parlamento. Il parlamento ebbe anche il potere di eleggere il re e provvedeva anche al corretto adempimento dei compiti. La dominazione aragonese portò purtroppo una graduale recessione e malessere fra il popolo, perché vennero ricostituiti i latifondi a beneficio di alcuni signori di alto lignaggio e ne vennero colpite le classi di livello inferiore e la media borghesia. Non venne curata l'urbanizzazione e ne conseguì un declino delle bellezze cittadine e dell'ordine pubblico. I baroni invece svilupparono enormemente il loro potere in tutto il regno e non posero freni al loro interesse, tanto che il regno mantenne uno stato di diffusa anarchia. La potenza della classe feudale impedì lo sviluppo cittadino, già debole sin dal tempo dei normanni e svevi, facendo mancare il sostegno della borghesia nella sua funzione di equilibrio. Le violenze ed i soprusi dei feudatari provocarono la fuga dei contadini verso i centri abitati lasciando i campi al pascolo, al decadimento e più tardi, al brigantaggio. Importante per la Sicilia fu l'ingresso della dinastia dei Trastamara con Ferdinando I chiamato "il giusto", nel 1412. Con lui, figlio secondogenito di Eleonora d'Aragona e Giovanni I di Trastamara re di Castiglia e Leon, essendo già re di Aragona, Valencia e Catalogna, la Sicilia da regno passò ad essere una semplice provincia del regno aragonese, condizione che rimarrà tale fino all'inizio della dominazione borbonica.



( Nelle foto . In alto a sinistra Pietro III - detto il "Grande" - ed in basso a destra Ferdinando II - detto il "Cattolico" - rispettivamente primo ed ultimo re aragonese )

### **CURIOSITA' & DINTORNI . RIGOROSAMENTE CREDITO ITALIANO.**

Anni di apertura delle filiali dell'Istituto nel nostro territorio ( mancano Reggio Calabria e Cosenza ).

Catania, 1914 – Messina, 1917 – Catanzaro, 1919 – Palermo e Acireale, 1920 – Lentini, 1930

## QUI' MESSINA

Riceviamo da ERSU di Messina il messaggio che qui di seguito vi trascriviamo :



“...la stagione 2017 de “I Concerti dell’Ateneo” dovrebbe iniziare (il condizionale è d’obbligo) giovedì 2 febbraio.

Il cartellone è già stato predisposto, ma non si può ancora pubblicizzare in quanto il Consiglio di Amministrazione dell’ERSU non ha ancora deliberato in merito.

La delibera dovrebbe essere fatta nei prossimi giorni e così si avrà l’ufficialità.

**Invitiamo a seguire il nostro sito internet, dove l’aggiornamento verrà effettuato in tempo reale.”**

I colleghi che non utilizzano il computer possono chiedere chiarimenti contattando Ninì Renzo Pappa.

---

## BREVE RICORDO DI GIOVANNI CORRIERI

Forse saremo in pochi ad aver vissuto, ascoltando la radio o leggendo i giornali, il periodo del ciclismo



eroico, quello - per intenderci - del dualismo Bartali/Coppi. Tra questi due “mostri sacri” si sono inseriti altri campioni italiani e stranieri ma a noi piace oggi ricordare un personaggio sicilianissimo (nato a Messina il 7 feb 1920 ) e deceduto in questi giorni a Prato - dove si era stabilito definitivamente appena ventenne - alla veneranda età di 97 anni. La sua vita sportiva è legata a quella del “Ginettaccio” del quale fu sempre umile e fedelissimo gregario ma i cronisti dell’epoca lo definirono, più che gregario, il suo “angelo custode“. Nel suo “palmarès“, tra l’altro, 7 tappe del Giro d’Italia e tre al Tour de France. Epica la partecipazione al Tour del 1948, un’edizione particolarissima, in cui Bartali staccato da Bobet di 20 minuti riuscì a recuperare e a batterlo; questa impresa riuscì a calmare gli animi degli italiani ancora scossi per l’attentato a Togliatti ( si paventò addirittura l’inizio di una guerra civile). **Ciliegina sulla torta in quell’anno fu poi la vittoria di tappa al Parco dei Principi appunto di “Giovannino” Corrieri .**

Capita sempre più spesso di incontrare persone (specie se giovani) che non capiscono una parola o una frase in dialetto. Ormai, vuoi per la massiccia alfabetizzazione rispetto al passato vuoi per la prepotente avanzata di extra...(comunitari, ecc), quasi nessuno parla più l'idioma locale.

Mi ha, dunque, gradevolmente stupito sentire alla "Fera 'o luni" un ragazzotto con gli occhi a mandorla esprimersi nella ....vulgata di Micio Tempio.

Da ciò l'idea di immaginare il colloquio fra due "comari catanesi".

## DUE PESI DUE MISURE

*(come un cuore di mamma può vedere in modo diametralmente opposto due situazioni analoghe)*

Carmela - Cummari Jaitina, cummari.....e cchi è, non mi canusciti cchiù? 'A cummari Carmela, sugnu. Comu, stàumu 'nt'o stissu pianerottulu!..

Jaitina - Oh, cummari.....Ca ccu 'stu suli 'nta l'occhi non v'ava arricanusciutu. Ca certu ca m'arriordu. Comu, i nostri figghi jucàunu 'nsemi....A propositu, comu stanu 'i vostri.....dui mi pari, 'averu? Certu, a 'st'ura su' crisciuti.....

Carmela - Ppi forza, havi almenu deciànni ca non ni videmu !....'U sapiti ca 'i me' figghi sunu beddi maritati tutti dui?....Sia 'u màsculu ca 'a fimmina.

Jaitina - Ah, 'a fimmina m'arriordu.....bedda, ah!....Cuncittina, mi pari, averu?

Carmela - No, cummari.....Cuncetta si chiama!....A mia 'i nomi ammizzigghiàti non m'hanu piaciutu mai. Maritata è, e havi già 'nfigghiu. E ppi so fortuna attruvau 'nmaritu d'oru.

Jaitina - D'oru? Bbiiih! 'E tempi d'oggi è 'na maravigghia! E cuntàtimi, cuntàtimi.....

Carmela - E' 'ncarusu troppu bravu. Rispiittusu, travagghiaturi. Bonu, vah.....bonu assai. Ata a sapiri ca quannu veni 'a casa n'arriva mai a manu vacanti. Bih, l'avissiru 'a videri comu trasi cuntentu. E appoi 'a matina, prima di jrasinni a travagghiari, fa 'u caffè, 'u metti 'nt'a cìchira, 'u posa 'nt'o tabbarè, unni cci metti macari 'mpanzarottu e cci 'u porta a me' figghia - so' muggheri, vah - ca è ancora curcata.

Jaitina - Ma ppi daveru carusi accusi oggi non cci n'è cchiù.....

Carmela - Muta, e ancora cc' ata vistu! 'A sira, quannu torna, si si n'addùna ca me' figghia ancora n'ha stinnuti 'i robbi, 'i pigghia e 'i stenni jddu.....E si si n'addùna ca macari non su' lavati, 'i pigghia 'i lava jddu e 'i stenni. Nenti, è 'ncarusu troppu, ma troppu bravu. Ancora n'haja finutu.....Sintiti, sintiti.....Si peracàsu a me' figghia cci fa cori di fàrisi 'na partita o burràcu ccu l'amiche so', jddu tuttu cuntentu pigghia e si teni 'o picciriddu. Ah?

*( continua alla pagina successiva )*

( *continuazione dalla pagina precedente* )

Jaitina - Matri, sugnu tutta prijàta.....Ah, a propositu, e vostru figghiu?....Già, comu si chiama?....Matri, non m'’u riordu.....Ah, sì sì.....Muta, muta.....Si chiama Araziu, ‘averu?

Carmela - Sì, Araziu si chiama.....Macari jddu è maritatu.....Poviru figghiu miu!....Quann’era cca ‘a casa ccu mia era sirvutu e rivirutu.....Veni cca, ciatuzzu, pigghiti l’uviseddu ‘a mammuzza....Teni accùra ca t’arrifriddi.....Ssih.....ora da sciòllira di me’ nora voli ca jddu, prima di jrasinni a travagghiari, cci purtassi ‘u cafè a lettu, ca cci stinnissi ‘i robbi e si accapita ca non su’ lavati, ca cc’i lavassi jddu. Poviru, poviru figghiu me’. E sì, ppi casu, idda, scialarata ca non è autru, cci fa cori di jucari ‘e carti ccu l’amiche so’, me’ figghiu, sì me’ figghiu, cci ha tèniri u picciriddu! Poviru, poviru figghiu me’

\*\*\*\*\*

Mi sembra doveroso un riconoscimento a Nino Magrì: da più mesi cerca in tutti i modi di stimolare i Soci ad una più convinta e condivisa partecipazione al nostro periodico. Purtroppo con deludenti (e non per colpa a lui imputabile) risultati!

Quando, ormai molto tempo fa, proposi l’istituzione de “Lo Jonio” la motivazione che mi spinse a farlo era quella di “avvicinare” il vertice alla base, incrementare la socializzazione e l’aggregazione, in altre parole volevo un maggior dialogo, con la nostra associazione e i Soci e fra i Soci stessi.

Prendo spunto dalla notizia che a breve ci saranno le elezioni per il nostro Consiglio e, ribadendo che non è mia intenzione presentare la mia candidatura a qualsiasi titolo (motivi personali che in molti conoscono) del Consiglio di Gruppo, vorrei ri-presentare un mio scritto, mai pubblicato, che ritengo ancora attuale. Eccolo:

#### *S’i fossi foco ...*

Talvolta, vista l’età che avanza inesorabilmente, dai recessi reconditi della mia mente affiora qualcosa che avevo appreso molto tempo fa, la cosiddetta “memoria remota”. Di recente, mi è tornato in mente l’irriverente sonetto di Cecco Angiolieri e mi sono chiesto: “*Se fossi Presidente o Consigliere cosa potrei fare di più per i Soci?*” Certamente non li arderei né li annegherei, come proponeva l’Autore, ma, *s’i fossi ...*, oltre alla risaputa attività istituzionale, cercherei di:

1. indire una sorta di referendum o sondaggio all’anno per conoscere più in dettaglio i desiderata dei Soci, anche per le notizie che vorrebbero vedere e leggere nel nostro giornale;
2. stabilire almeno due “Riunioni” all’anno (oltre alla consueta Assemblea) per incontrare i Soci e sollecitare una maggiore socializzazione/aggregazione/partecipazione;
3. tenuto conto dell’attuale contesto congiunturale, individuare (e ridurre o eliminare) taluni costi, una sorta di “spendig review” locale per una maggiore disponibilità da utilizzare al meglio;
4. organizzare gite, serate, pranzi ed altro con maggiore frequenza in modo da rinsaldare il “legame” che ancora unisce i Soci;
5. incentivare le iniziative mirate ai Soci della periferia, che non avrebbero più alibi per la attuale carente partecipazione;
6. stipulare, unitamente ai componenti il Consiglio ed ai Fiduciari di zona, convenzioni con negozi, alberghi, ristoranti, ecc. per ottenere tariffe scontate per i Soci del Gruppo;
7. stimolare “incontri coi meno giovani” fra i Soci, spesso con difficoltà motorie, anche con visite a domicilio.

Mi piacerebbe, ancora, aggiungere qualcosa non prevista dal vigente Statuto od anche più restrittiva e cioè:

- per essere eletti ad una qualsiasi carica occorre presentare la propria candidatura unitamente ad un proprio programma (“ti voto perché mi piace ciò che proponi e sul quale ti posso giudicare a posteriori”);
- limitare la candidatura ad un massimo di tre mandati consecutivi (alla attuale età pensionabile - attorno ai 63-65 anni - nove anni sono tanti e poi occorre pensare al naturale ricambio).

Ovviamente mi rendo conto che alcuni punti possono sembrare utopia, che non tutto e non subito è realizzabile ma, *s’i fossi ...*, di certo ci proverei e sollecito i futuri candidati e prossimi eletti a farci un pensierino.

Sempre vostro, *Mario Alessi*

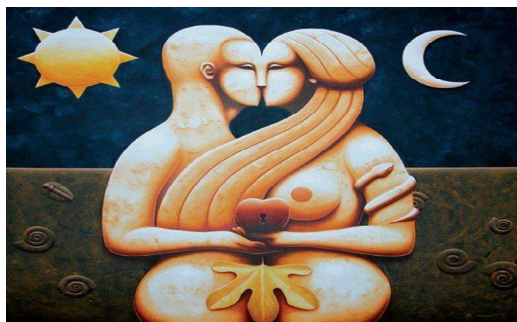

## ALLA RICERCA DELL'ALTRA METÀ'.....NEL MITO.

Tra i vari discorsi sull' amore che si susseguono nel "Simposio" di Platone, tra una coppa di vino e l'altra, Aristofane, commediografo greco, dà la sua opinione sull'amore narrando un mito...

"Un tempo gli uomini erano esseri perfetti, non mancavano di nulla e non v'era la distinzione tra uomini e donne. Ma Zeus, invidioso di tale perfezione, decise di mettere fine a questa supremazia che metteva a rischio l'Olimpo e li spaccò in due: da allora ognuno di noi è in perenne ricerca della propria metà , trovando la quale torna all'antica perfezione..."

A sostegno di tale drastica scelta Zeus pensò: “ Credo di aver trovato il modo affinché gli uomini possano continuare ad esistere e al contempo, divenuti più deboli, cessino la loro condotta insolente. Ebbene, taglierò ciascuno di loro in due, e così saranno sia più deboli, sia più utili a noi perché più numerosi, e cammineranno eretti su due gambe. E se si scateneranno anziché starsene tranquilli, li taglierò nuovamente in due, disse, così che dovranno camminare su una gamba sola saltellando”

Ma, cosa non prevista, quando dunque gli uomini primitivi furono così tagliati in due, ciascuna delle due parti desiderava ricongiungersi all'altra. Si abbracciavano, si stringevano l'un l'altra, desiderando formare un solo essere. E così morivano di fame e d'inazione, perché ciascuna parte non voleva far nulla senza l'altra.

Ebbe inizio così la ricerca!

Parrebbe che da allora sia iniziato il desiderio d'amore gli uni per gli altri, per riformare l'unità della nostra antica natura, facendo di due esseri uno solo. Dunque ciascuno di noi è una frazione dell'essere umano completo originario e ne esiste dunque un'altra metà che le è complementare, E' per questo che ciascuno è alla ricerca continua della sua parte complementare.

Aristofane afferma nel dialogo: “Io però parlo in generale degli uomini e delle donne, dichiaro che la nostra specie può essere felice se segue Eros sino al suo fine, così che ciascuno incontri l'anima sua metà, recuperando l'integrale natura di un tempo. Se questo stato è il più perfetto, allora per forza nella situazione in cui ci troviamo oggi la cosa migliore è tentare di avvicinarci il più possibile alla perfezione: incontrare l'anima a noi più affine, e innamorarcene. Se dunque vogliamo elogiare con un inno il dio che ci può far felici, è ad Eros che dobbiamo elevare il nostro canto: ad Eros, che nella nostra infelicità attuale ci viene in aiuto facendoci innamorare della persona che ci è più affine; ad Eros, che per l'avvenire può aprirci alle più grandi speranze. Sarà lui che, se seguiremo gli dèi, ci riporterà alla nostra natura d'un tempo: egli promette di guarire la nostra ferita, di darci gioia e felicità. Insomma, per Aristofane l'amore è desiderio di unità con la persona amata, la quale non è una persona a caso, ma è quella stessa persona cui eravamo legati in origine. Così conclude: “La nostra razza sarebbe felice se ciascuno di noi conducesse l'amore al suo fine e ritrovasse il suo amato, ritornando, così, all'antica natura” .

Anna Teresi